ПРОЛЕТАРИИ ВСЕХ СТРАН, СОЕДИНЯЙТЕСЬ!
К БОРЬБЕ ЗА РАБОЧЕЕ ДЕЛО БУДЬ ГОТОВ!

ПИОНЕРСКАЯ ПРАВДА

Орган ЦК и МК ВЛКСМ

Выходит через день

№ 49 (901) | Цена 2 коп.

11 апреля 14 г. Пролет. рев. (1931)

Адрес редакции: Москва, центр. Новая площадь, д. 10. Тел. 1-35-64. Редакция принимает от 12 до 5 часов вечера.

Заметки должны быть аккуратно написаны. Указывать фамилию, адрес, название отряда и школы.

Адрес главной конторы издательства «Правда»: Москва 9 Тверская, 48. Телефон 2-90-22.

Подписная цена на 1931 г.: 1 месяц—20 к., на 3 мес.—60 коп., на 6 мес.—1 руб 20 коп. на 12 мес.—2 руб. 40 коп.

Публичная библиотека С. С. С. Р. имени В. И. Ленина

Наглая вылазка кулачья

УБИТЫ ВНУКИ АКТИВНОГО КОЛХОЗНИКА

Ответим классовому врагу боевым походом за коллективизацию и большевистский сев

На место убитого пионера Кузьмы в наши ряды станут сотни тысяч детей трудящихся

Ночью 29 марта в поселке Каменском, Ср.-Волжского края, кулаки подожгли дом колхозника. В доме погибли внучата активнейшего организатора колхоза тов. Сердцева. Среди детей погиб девятилетний Кузьма, который накануне участвовал в проверке готовности колхоза к севу.

Шишкин.

В поселок Каменский срочно выезжает представитель редакции «Пионерской правды» для расследования этого дела.

ПЕРЕКЛИЧКА ПРОЛЕТАРИЕВ.

УГОЛЬ, равняйся ПО НЕФТИ!

ШАХТЕРЫ ДОНБАССА ОБЯЗУЮТСЯ ВЕРНУТЬ ДОЛГ СТРАНЕ

Тульские металлисты пред'явили особый счет горнякам Донбасса. Тульские рабочие требуют смыть позорное пятно — требуют ликвидировать прорыв.

В лице тульских рабочих весь пролетариат нашей страны пред'явил требование Донбассу.

„Можем и должны“

Шахтеры Донбасса немедленно откликнулись на пролетарский призыв рабочих Тулы.

Рабочие второй смены **ЦЕНТРАЛЬНОЙ** шахты пишут:

«Мы заверяем рабочий класс СССР и тульских рабочих, что с сегодняшнего дня начнем работать по-большевистски».

Победы нефтяников, электрозаводцев показали, что наши планы строительства целиком осуществимы; что при правильной большевистской организации ударничества и соцсоревнования можно не только выполнить, но и перевыполнить промфинплан.

— Неужели мы не можем так работать, как нефтяники? Конечно, можем. Для этого необходимо мобилизовать массы, изжить технические неполадки, правильно организовать работу, — так пишут забойщики-ударники шахты «Смолянка».

Опыт—отстающим

Передовые горняки, ударники-шахтеры, идущие впереди по выполнению заданий, **передают опыт своей работы другим шахтерам, другим горнякам.**

Бригадир-ударник **Парфен Исаенко** прислал в «Правду» подробный отчет о победах своей бригады. Он передает свой лучший опыт отстающим бригадам шахтеров.

Настоящим пролетарским ответом на зов тульских металлистов должен быть **коренной перелом в работе шахт.** Ответом должен быть **возврат стране долга — пяти миллионов тонн угля, недоданного за первый квартал.** Ответом должно быть **выполнение и перевыполнение угольной пятилетки в четыре года.**

Ударные задачи пионеров Донбасса

Все партийные, комсомольские и профсоюзные организации Донбасса обязаны направить все свое внимание, всю свою работу на ликвидацию позорного прорыва.

Пионеры Донбасса обязаны повседневно всеми своими силами помогать работе этих организаций Донбасса.

Пионеры должны помочь продвинуть в производство новые системы механизации. Среди рабочих надо раз'яснять важное значение механизированных работ. Надо проверять, как администрация, профсоюзы осуществляют на деле механизацию.

Новый поток рабочих предложений мы имеем в Донбассе. Как никогда, поднялось рабочее творчество. Сбор новых рационализаторских предложений и контроль над продвижением их в жизнь — это важнейший участок пионерработы в Донбассе.

Последнее решение ЦК о жилищном строительстве еще недостаточно осуществляется в Донбассе. Вся масса пионеров, все дети горняков должны немедленно проработать эти решения в отрядах и школах.

Шире фронт борьбы за уголь

Новые формы культурно-массовой работы среди горняков должны выдвинуть пионеры. Ни одного общежития рабочих без культурного обслуживания пионеров!

Борьбу с прогульщиками, с лодырями, с пьянством пионеры обязаны развернуть еще шире и глубже.

Еще сильнее и больше развернуть вовлечение рабочих в ударные бригады. Бороться против летунов, развернуть агитацию за самозакрепление в шахтах.

Пионеры Донбасса должны ответить тульским металлистам еще более ударной борьбой на всех участках Донбасса за выполнение и перевыполнение угольной пятилетки.

Обращение ЦК ВКП и Совнаркома о транспорте всколыхнуло рабочие массы. Газ. «На зміну» решила помочь пионерской организации быстро перестроиться и повернуться лицом к транспорту.

«На зміну» созывает в Харькове общегородское собрание актива транспортных баз. Активом принимается четкая, ясная программа работы пионерских отрядов по выполнению обращения ЦК.

Решено: организовать эстафету по маршруту: Харьков — Лиман — Славянск — Константиновка — Ясиноватая — Никитовка — Иловайск — Попасная — Дебальцево — Лозовая — Полтава — Харьков. Все эти пункты — узловые станции Донбасса. От работы этих станций зависит снабжение углем всего Советского союза.

Тревожный сбор

Из актива ребят организована бригада эстафетчиков.

Красный Лиман—ворота Донбасса. Здесь первый пункт эстафеты. Бригадой созывается **тревожный сбор** лиманских пионеров. 29 отрядов в Красном Лимане. Ни один из них активно на транспорте не работает. Бригады обследуют депо, станции, бригада намечает конкретные участки работы для краснолиманских пионеров.

Пополнившись представителями краснолиманских пионеров, которые должны в следующем пункте эстафеты рассказать о своих «достижениях», бригада движется дальше на Славянск. В Красном Лимане остался организованный бригадой сигнальный пост «На зміну».

Сигнальные посты

Итак, от узла к узлу движется эстафета. В каждом пункте—сборы пионеров. Эстафетчики передают опыт работы передовых отрядов, организуют пионерские отряды на борьбу за транспорт, создают сигнальные посты и деткоровские бригады «На зміну».

Финиш (конец эстафеты) в Харькове, где на конференции пионеров транспортных баз подведен итог эстафете.

Результаты эстафеты

Бригада эстафетчиков рапортует.

1. На всех узлах обследована работа пионеров транспорта. Эстафета взбудоражила организацию. Теперь почти все пионерские отряды активно работают на транспорте.

2. Во время проведения эстафеты **вовлекли в ударные бригады 2.320 железнодорожников.** Собрали **1.530 рационализаторских предложений.** Закреплено на производстве до конца пятилетки 1.155 рабочих и т. д.

3. Во всех пунктах эстафеты организовали деткоровские сигнальные посты, связались с редакциями выездных газет: «Правда», «Коммунист», «Гудок», «Пролетарий».

Чем ценен опыт „На Зміну“

Опыт «На зміну» показывает, как должна пионерская газета организовать ребят на участие в соцстроительстве. «На зміну» не ограничилась регистрацией фактов бездеятельности пионерских баз транспорта и громовыми статьями по этому поводу. Нет. **Газета через эстафету сама включилась в работу транспортных отрядов, газета помогла пионерским отрядам включиться в непосредственную борьбу за большевистский транспорт.** Газета мобилизовала себе в помощь массу деткоров, организовав их в посты, бригады и т. д. **И этот опыт «На зміну» ценен для других пионерских газет.**

Самой газете необходимо закрепить достижения эстафеты дальнейшим освещением работы пионеров на транспорте, контролем исполнения тех заданий, которые поставлены бригадой перед отрядами в пунктах эстафеты.

Готовьтесь к 11-й МДН

Наш опыт

Близится МДН. Международная детская неделя не только неделя проверки боевой готовности деткоморганизаций всего мира, но и смотра помощи сильнейшей деткоморганизации — организации Советского союза — своим зарубежным товарищам, — смотр интернациональной работы.

Интернациональная работа невозможна без хорошо налаженной связи. А связь-то как раз у нас часто хромает. Поэтому необходимо осветить тот положительный опыт, который у нас имеется в пионердоме им. Коминтерна (Москва, база Электрозавода).

Связь с деткомгруппами началась в 1925 году, когда в Москве проходил международный слет пионеров. Делегаты многих стран (Германии, Норвегии, Франции) побывали у нас в доме по нескольку раз.

„САМЫЕ СЧАСТЛИВЫЕ ДНИ“

Была ли это официальная встреча? Нет! С первой минуты мы заставили их своим приемом почувствовать себя, как дома. Вместе играли, обедали, об'яснялись с группами. Иностранные ребята оставались ночевать. Перед от'ездом на память пионердому германские пионеры оставили красное знамя, простреленное тремя пулями в бою с фашистскими организациями.

«Эти дни были самыми счастливыми днями в нашей жизни, — говорили ребята после посещения иностранных ребят. Эти посещения возбудили живой интерес к интернациональной работе.

После от'езда долгое время мы переписывались с т.т. Куртом, Бейдо, Каном (Берлин), Пауля (Гамбург), Ферлянден (из Парижа) и Рогнером (из Норвегии). Первое время каждое письмо зажигало ребят восторгом.

НАША ПОМОЩЬ

Но потом работа, ограниченная одной перепиской, посылкой газет, журналов и т. п., ребятам приелась. Решили оживить интерес к связи материальным шефством. На часть денег, собранных звеном по сбору утильсырья, были куплены вещи и ко дню Парижской Коммуны устроена лотерея. Выручили 108 рублей.

100 рублей было сдано на международный слет, а 8 рублей на фотокарточки для посылки в деткомгруппы Берлина (с ними впоследствии вели связь). Деньги же, собранные за утильсырье, были непосредственно пересланы в группы для устройства лагеря.

МАРКИ — АГИТАТОРЫ

Мы еще делали такую вещь: в письма вкладывали советские марки, которые ребята охотно доставали.

Переписка с посылкой марок хорошо привилась. Она оживила и этим вызвала большой интерес к индивидуальной переписке, которую наши ребята завели.

Последнее время благодаря смене актива связь заглохла. Сейчас мы привлекаем ребят к интернациональной работе.

РАБОТАЕМ С ИНОСТРАННЫМИ РЕБЯТАМИ

Над нашим домом шефствует Электрозавод. На этом заводе работает много иностранцев, которые проживают здесь с семьями. Детей имеется приблизительно человек 30, разных возрастов. Пионердом взял над ними шефство. Мы привлекаем их к нам в дом, в пионерский отряд и т. д.

Мы думаем проводить беседы со старшими ребятами, которые смогут рассказать об их жизни в капиталистических странах. Такие же беседы думаем проводить и с родителями.

Один немецкий товарищ уже проводил у нас две такие беседы. Этими беседами мы вызываем интерес к связи с Западом. В Берлин мы пишем о стройке Электрозавода, о выполнении нашим заводом пятилетки в два с половиной года, о нашем участии в выполнении, раз'ясняем антисоветскую клевету (процессы «Промпартии» и меньшевиков), посылаем фотокарточки и т. д. Ответа от них еще не получали.

Теперь мы рассчитываем перевести интернациональную работу на строго плановые рельсы. Как мы думаем это сделать?

Мы послали письмо нашим зарубежным друзьям. В письме мы их спрашиваем, чем мы конкретно сможем им помочь, какие вопросы в работе пионерорганизации их больше всего интересуют, какую клевету распускают про нас и т. д.

Когда мы от них получим письмо, и на основании их ответов составим план конкретной работы. Это еще более привлечет ребят к интернациональной работе.

Заканчивая, я вызываю от имени пионердома все базы, имеющие хороший опыт интернациональной связи, поделиться им в «Пионерской правде».

И. Гуфенберг.

ЗА НАШИ НАКАЗЫ ДОЛЖНЫ ДРАТЬСЯ ПЕРЕДОВЫЕ РАБОЧИЕ—УДАРНИКИ

ДЕСЯТЬ ДНЕЙ ПРОВЕРКИ

Закончились наши районные политехнические конференции. Они всколыхнули массы ребят и многие тысячи пионеров, школьников сделали активными борцами за политехническую школу.

В апреле нынешнего года старая, словесная школа получит еще один сокрушительный удар. Политехническая школа получит новые массы своих активных поборников. **В апреле нынешнего года Центральный совет профессиональных союзов проводит десятиднезник по проверке договоров между школами и предприятиями, а также рабочие политехнические конференции.**

За боевую программу

Договор между предприятием и школой — это программа всей школьной работы, всей заводской работы с детьми, это — боевой план политехнизации школы. Отдельные предприятия прекрасно выполняют те обязательства, какие они на себя взяли по договорам. За прошедшие пять месяцев они сумели целиком перестроить прикрепленные школы, организовать в них производственную практику, мастерские, укрепить политическое воспитание ребят. Отдельные школы также сумели повернуться лицом к предприятию, стать активными борцами за производственные программы предприятий.

Не знаем

Но знаем ли мы об этих лучших заводах и лучших школах?

Не знаем.

Многие и многие заводы не выполняют тех обязательств, какие на себя взяли. Они по-прежнему считают воспитание ребят десятым делом. Борясь за промфинплан, они забывают о том, что нашей промышленности нужны кадры, воспитанные в политехнической школе. Такие заводы только расписались под договорами, но не выполняют их. Многие школы также не повернулись лицом к предприятию, не стали борцами за производственные программы предприятий.

А знаем ли мы об этих заводах и школах, находящихся в обозе сражения за политехническую школу?

Не знаем.

Отзвучали оркестры

Под звуки оркестров заключались договоры. Оркестры отзвучали, и мы сейчас не проверяем их выполнение.

Десятидневник по проверке договоров между школами и предприятиями должен выяснить, как выполняются договоры, заключенные под звуки оркестров.

Районные детские политехнические конференции вынесли много хороших решений, указали на те рогатки, какие стоят на пути политехнической школы, указали по фамилиям тех, кто расставляет эти рогатки. **Но все решения наших политехнических конференций будут проведены в жизнь только в том случае, если мы получим поддержку широких масс рабочих, если за наши наказы будут драться передовые рабочие — ударники.** Здесь обязательно нужно сказать вот о чем: **профессиональные союзы до сих пор слабо связаны с детской общественностью, они не стараются работать об руку с пионерской организацией. Ведь в наших политехнических конференциях профсоюзы не приняли почти никакого участия, а некоторые профсоюзные бюрократы сознательно их бойкотировали. Мы надеемся, что рабочие конференции скажут об этом свое слово и дадут твердый наказ своим профсоюзным руководителям — больше внимания уделять школе, привлекать ребят к борьбе за политехническую школу.**

Еще нужно сказать вот о чем. Школьники, проходящие в цехах производственную практику, часто встречают со стороны отсталых рабочих нехорошее отношение — ребят гонят даже из цехов. В цехах, где работают ребята, нередко слышна брань. Если бы профессиональные союзы провели раз'яснение о производственной практике — этого бы не было. Ребята должны встречать в цехах радушный прием рабочих, помощь. Мы надеемся, что рабочие конференции скажут об этом свое слово.

Понесем свои наказы

Мы должны помочь профессиональным союзам подготовить как следует рабочие районные конференции, привлечь к конференциям внимание всех трудящихся, внимание инженеров и техников, внимание педагогов. Пионерские отрядные советы и школьные учкомы должны считать подготовку к рабочим конференциям важнейшим делом и бросить на этот участок большую часть своих сил. На конференции мы должны принести свои наказы, чтобы их утвердили рабочие. Скрепленные подписями рабочих, эти наказы будут проведены в жизнь.

Но не только делегаты конференции должны стать активными борцами за политехническую школу. Нужно лозунги политехнизации разбросать по всем цехам заводов и фабрик, по всем жактам, по всем дворам. В апреле мы должны добиться: каждый рабочий, каждый служащий, знает о том, какая школа строится в нашей стране. Ведь до сих пор мы встречаем часто среди рабочих недружелюбное отношение к политехнической школе. **Такие рабочие просто незнакомы с задачами этой школы и думают, что политехническая школа будет выпускать кустарей, ремесленников, неучей.**

ВЦСПС выделил миллион рублей вот для чего: лучшие школы и заводы будут премированы из этого миллионного фонда. Пишите о работе своих школ, о работе своих шефов.

Колхозцентр должен по примеру профсоюзов провести проверку договоров между сельскими школами и колхозами.

К ПРИМЕРУ

Зал клуба был битком набит. Шло торжественное собрание — завод «Арматура» заключал договор с 3-й школой.

Выступали ребята. Говорили о новой школе, о том, что стране нужны кадры.

Выступали рабочие, рассказывали о зуботычинах, какие они получали от своих хозяев.

— Теперь мы сделаем по-другому. Теперь заводы наши. Из вас, ребята, мы воспитаем настоящих сознательных людей— хороших производственников, — говорил старый 60-летний мастер.

Долго длилось собрание. Отцы и дети обменялись обязательствами: рабочие перестроят 3-ю школу, дадут ей нужное оборудование, организуют практику. Ребята включатся в общественную жизнь завода, помогут проводить все заводские кампании.

Так было в сентябре. А что сегодня?

Сегодня плохо.

Школа не перестроена и по сей день. Для того, чтобы оборудовать в школе механическую мастерскую с тремя токарными станками и 15 слесарными верстаками, потребовалось 12 тысяч руб. Завод отказывается отпустить нужные средства.

— Нет средств, — отвечают заводские руководители.

Простые примеры говорят о том, как завод относится к школе. Нужны школе три токарных станка. Их и покупать не нужно. Станки мирно стоят на заводском дворе. Требуется самый небольшой ремонт, чтобы пустить их. Но заводоуправление отговаривается:

— Эти станки — производственный фонд завода. Они могут нам в любой момент понадобиться.

Но станки стоят уже 14 месяцев, постоят, возможно, еще 14, а в школе срывается политехнизация.

Производственная практика сорвана. Школы решили устроить хотя бы ряд массовых экскурсий ребят на завод. Но и здесь препятствия. Главный цеховый мастер заявил: **«Вы, ребятки, если будете здесь днем болтаться — только работе помешаете». Уж лучше приходите в ночную смену, когда посвободнее, тогда и походите, посмотрите, что нужно»**

Взятые на себя обязательства завод «Арматура» должен выполнить.

А—вич.

ПОПОВСКУЮ ПАСХУ ВЗОРВЕМ

УДАРНОЙ РАБОТОЙ В ШКОЛЕ, В КОЛХОЗЕ, НА ПРОИЗВОДСТВЕ

Пасха совпадает с наиболее горячими днями большевистского сева. Она совпадает с днями, когда все отрасли социалистической промышленности штурмуют высоты пятилетки.

Попы, сектанты, классовые враги пытаются использовать пасху, чтобы сорвать нашу горячую работу.

Шептуны

Напр., в деревне Ситенке (Лужский р-н) кулаки распускают всякие ложные слухи.

Они ведут агитацию против коллективизации. На хуторе Верхне-Теплом (УССР) церковники агитируют против ремонта инвентаря, ссыпки очищенного зерна в общественный амбар. Убеждают: «режьте скот».

Враги используют все средства

В дни пасхи они попытаются отвлечь колхозников и единоличников от ударной работы на полях, рабочих — от ударной работы на производстве, ребят — от учебы. К этому они будут призывать своим колокольным «благовестом», проповедями с амвона...

Колокола будут звать к обжорству, прогулам, лени...

Дадим бой кулачью

В дни пасхи мы должны:

— Не допустить ни одного прогула в школе, на подшефном производстве, в колхозе.

— Ответить попам организацией новых ударных бригад рабочих, колхозников и школьников, перевыполнением планов, организацией массовой помощи весеннему севу

— Разоблачить лживые сплетни церковников и сектантов. Вербовать новые отряды безбожников. Продвигать безбожную литературу. Усилить антирелигиозную работу в школе, отряде, семье. Еще горячее помогать обороне страны — сбором средств, военизацией, разоблачением подстрекателей интервенции, возглавляемых папой римским и его «черной армией».

В ДЕРЕВНЮ

6-я группа «А» ФЗС подготовилась к проведению антипасхальной кампании в деревне. Уроки русского языка мы связали с антирелигиозной работой в деревне.

Каждый выходной день в подшефный колхоз и сельсовет отправляются два ученика и там проводят работу по подготовке к антипасхальной кампании, попутно ликвидируя неграмотность среди населения.

Приобрели антирелигиозную библиотечку для красного уголка в деревне.

Бурсевич.

Гор. Унеча, Зап. обл.

Я ОБЯЗУЮСЬ

Я, пионерка Дороховского отряда № 93, обязуюсь сагитировать своих родителей, чтобы они не ходили в церковь и не пекли куличи. А самое главное — не дам прогулять отцу в дни пасхи.

Сама пойду с пионерами по деревням с докладами и антирелигиозными пьесами. Буду распространять антирелигиозную литературу.

Лупова Елена.

Ст. Дорохово.

СЛОЖИЛИ РУКИ

В первой ШКМ кружок безбожников до сих пор бездействует. Наступает пасха, а кружок это забыл.

Никакой работы безбожники не проводят.

Карпенко.

Г. Гайсин.

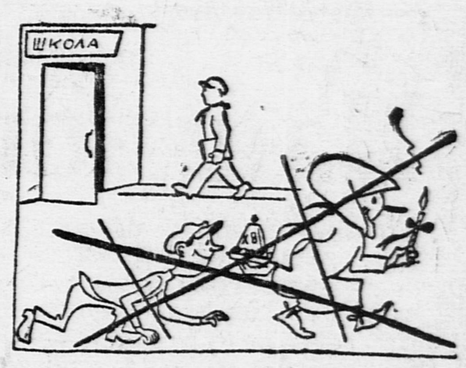

Пасхальные прогулы вычеркнем

ОПОЗДАЛИ

В витебских школах антипасхальную кампанию начали проводить поздно. Школьники и пионеры помогали родителям в выпечке мацы и подготовке к пасхе.

Пионеротряды антирелигиозную работу не проводят, рассчитывая на школы, которые проспали подготовку.

М. Белинский.

Витебск.

БЕЗБОЖНЫЙ ПЯТАК — ШКОЛЕ

Центральный совет общества воинствующих безбожников дал указания на места о проведении сбора средств на постройку образцовой школы в ауле Автури, Чеченской авг. области.

Сбор проводится под лозунгом: «каждый безбожник вносит пятак на постройку школы». Сбор должен быть проведен в антипасхальную кампанию и закончиться к 10 мая.

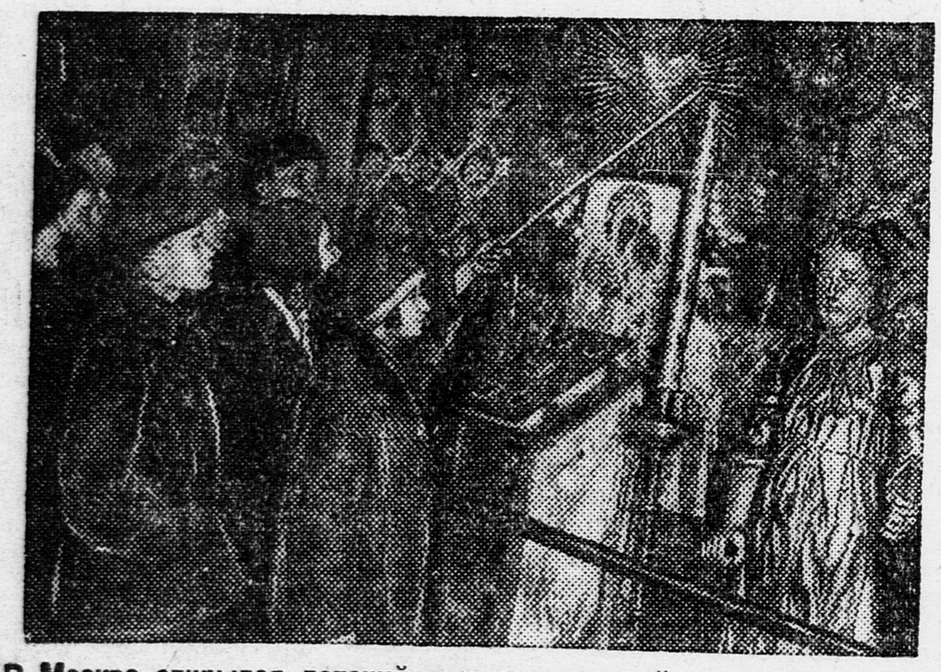

В Москве открылся детский антирелигиозный университет. На снимке: **слушатели университета на занятиях в антирелигиозном музее.**

В РОСТОВЕ-НА-ДОНУ НАЧАЛСЯ ПЕРВЫЙ ТИРАЖ

ЗАЕМ ПОБЕЖДАЮЩЕЙ ПЯТИЛЕТКИ

Трудовые сбережения— на службу индустриализации

В Ростове-на-Дону сейчас **разыгрывается I тираж займа «Пятилетка — в 4 года».**

Это — большое политическое событие.

Заем «Пятилетка — в 4 года» советская власть выпустила по требованию широких рабочих масс.

Пролетариат нашей страны мобилизовал свои средства, свои сбережения на помощь социалистическому строительству, на выполнение до срока пятилетки.

750 плюс 400

Заем «Пятилетка — в 4 года» был выпущен на **750 миллионов рублей.** Но трудящиеся города и деревни, успешно проведя подписку, потребовали **увеличить первоначальную сумму займа на 400 миллионов рублей.**

Свыше 20 миллионов рабочих и крестьян подписалось на заем «Пятилетка — в 4 года».

Рабочие массы в ответ на вылазки классовых врагов везде и всюду отвечали дополнительной подпиской на заем.

Разыгрываемый в Ростове тираж займа показывает преданность всей массы трудящихся, всего пролетариата генеральной линии партии.

Ударники заводов и колхозов на тираже

В Ростов на розыгрыш тиража прибывают массовые рабочие делегации с Урала, Средней Волги, Нижегородского края и других мест Союза. Около 300 делегатов фабрик, заводов и колхозов входит в состав тиражной комиссии.

На заседаниях, где разыгрывается тираж, будет пропущено около 50 тысяч человек.

В ростовском тираже участвуют не только облигации займа «Пятилетка — в 4 года», но **и 1-го и 2-го займа индустриализации и займа укрепления крестьянского хозяйства.**

Выиграть ту или иную сумму должны около **750 тысяч человек.**

Общая сумма выигрышей **более 50 миллионов рублей.**

Второй тираж займа «Пятилетка — в 4 года» будет в мае в одном из крупнейших горняцких районов Украины.

Выполнить все задания

Все внимание общественности надо мобилизовать вокруг розыгрыша 1-го тиража займа «Пятилетка — в 4 года». Надо проверить работу всех займовых комиссий. Пионеры должны взять под контроль работу комитетов содействия реализации займа. **Добиться, чтобы на отдельных предприятиях, там, где недовыполнены контрольные цифры, подпиской были охвачены все 100 проц. рабочих.**

В деревне, в отдельных местах еще недостаточно развернута подписка на заем. Здесь требуется особая работа пионеров.

„Даешь новый заем"

На многих заводах и фабриках рабочие выдвигают предложения о выпуске нового займа.

Ростовские районные конференции фабзавместкомов и комсодов обратились к союзному правительству с просьбой выпустить новый заем, беря обязательство полностью выполнить контрольные задания по новому займу.

Рабочие фабрики «Парижская коммуна» просят выпустить новый заем — «Заем завершения построения фундамента социалистической экономики в нашей стране».

На многих фабриках и заводах за последние дни успешно развернулась дополнительная подписка на заем «Пятилетка— в 4 года».

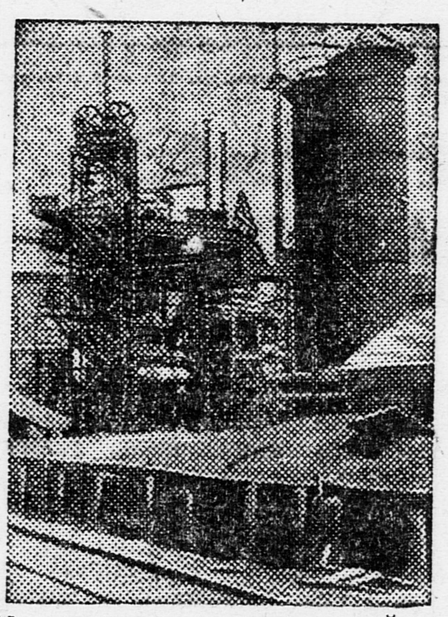

Мы строим на средства займа «Пятилетка в 4 года» 518 новых гигантских фабрик и заводов. На снимке: **Константиновский химический завод. Опытная установка проф. Брицке.**

НИ ОДНОГО ПИОНЕРА И ШКОЛЬНИКА БЕЗ ОБЛИГАЦИИ

На **130 рублей** подписались ученики **4-й группы школы № 4 ст. Тамар** (Казакстан). Вызывают на соцсоревнование 3-ю группу.

Учащаяся.

Ученики **Давыдовской школы 1-й ступени** (Московская обл.) подписались на **150 рублей.**

Л. Генесская.

Учащиеся **ШКМ гор. Гайсина** (Украина) подписались на **40 рублей.**

Карпенко.

Учащиеся 4-й группы «В» 6-й школы 1-й ступени г. Владимира досрочно выполнили задание — подписались на 65 рублей.

Петя Калашников.

Школа ФЗС ст. Сухиничи (Зап. обл.) слабо развернула подписку. Контрольная цифра — 1.000 рублей, подписались лишь на 300. Совет вожатых никаких мер не предпринимает.

В. Гусев.

КООПЕРАЦИЯ НА БОРЬБУ ЗА ПРОМФИНПЛАН

СНАБЖАТЬ УДАРНИКОВ—В ПЕРВУЮ ОЧЕРЕДЬ!

Новые формы труда

Бакинские и грозненские нефтяники, рабочие Электрозавода достигнули своей победы тем, что **по-настоящему, по-большевистски развернули соцсоревнование и ударничество.**

Ударничество и соцсоревнование — это новые формы социалистического труда.

Эти новые формы труда обеспечивают нам выполнение и перевыполнение всех планов соцстроительства.

Ударника и прогульщика поставили на одну доску...

Ударники — передовые рабочие, лучшие пролетарии. **Мы должны всячески поощрять работу ударников, оказывать ударникам всяческую помощь, ставить ударников в лучшие материальные и культурно-бытовые условия.**

Один из лучших ударников тульского завода № 1 рабочий Горшков—выдвинут на работу цехмастера.

Однако, на местах **нередки были случаи, когда и ударники и злостные прогульщики, лодыри со стороны кооперации, со стороны различных других учреждений и организаций обслуживались одинаково.**

Преимущества— ударникам и их детям

Партия указала на необходимость улучшить **обслуживание кооперацией ударников, улучшить снабжение ударников.**

На-днях **ВЦСПС, Наркомснаб и Центросоюз установили порядок снабжения ударников — рабочих, техников и специалистов промтоварами и продовольствием.**

Администрация предприятий при содействии завкома и при участии производственного совещания ведет **учет ударников, проверяет работу отдельных бригад.**

Помимо основной продовольственной карточки, ударнику выдается **специальная карточка сроком на один месяц.**

Квартиры, дрова, места в санатории и дома отдыха — ударникам и их детям, места в детские сады и ясли **предоставляются в первую очередь.**

Злостных прогульщиков во вторую категорию —

Заводские рабочие кооперативы, закрытые распределители и цехкоопбюро оказывают в снабжении **ударникам различные преимущества.**

Если рабочий-ударник в дальнейшем **нарушит труддисциплину, то карточка может быть отобрана до срока.**

В то же время **злостные прогульщики и летуны по решению товарищеских судов должны быть переведены по снабжению из первой во вторую группу на срок не свыше трех месяцев.**

Раз'ясняйте решение в массах

Это постановление об особом снабжении ударников имеет очень важное политическое значение. **Оно ставит массу передовых рабочих в еще лучшие материальные, производственные и культурные условия. Оно дает еще новый сильный толчок к новой волне ударничества и соцсоревнования.**

Каждый отряд и каждое звено обязаны немедленно проработать решения о снабжении ударников.

На предприятиях, в семье пионер должен рассказать, как **советское правительство из года в год, из месяца в месяц все более и более улучшает положение пролетариата нашей страны.**

Пионеры, выявляя злостных прогульщиков, ведя раз'яснительную работу, обязаны **добиваться выполнения решений о передаче злостных прогульщиков и лодырей на товарищеский суд.**

Решения о первоочередном и преимущественном снабжении ударников мы должны довести до каждого рабочего.

БЛИЗИТСЯ ЛАГЕРЬ

МЫ НЕ „ДАЧНИКИ", а бойцы на фронте коллективизации

Многие недоумевают, как сделать лагерь в одно и то же время активным участником перестройки и оздоровительным мероприятием.

Некоторые приходят к выводу — или одно, или другое.

Вспоминая прошлый опыт, нам пишет одна пионерка:

Отгороженные забором

«Наша база коммунальников была в лагере.

Дом, в котором мы жили, был отгорожен высоким забором, так что деревни не было видно.

С другой стороны дома были парк и огород.

Так вот — забор, парк и огород были нашим пионерским лагерем.

За пределы такого лагеря без особого разрешения вожатого (которого он, кстати, не давал) выход был запрещен.

И так мы не знали крестьян, они не знали нас.

Нам во время лагерной жизни никогда не приходилось разговаривать с крестьянами или колхозниками, потому что мы их никогда не видали.

В лагере было скучно.

Верно, были игры, но они не для всех, а для тех, кто «умеет» играть.

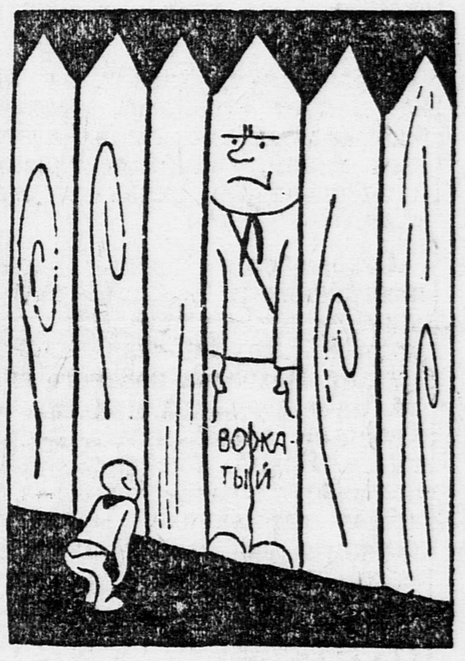

Наша жизнь проходила однообразно.

Еда, бесцельное брожение, сон.

Мы помогаем партии

Многие лагери в прошлом году провели большую работу, ежедневно участвуя в работе колхоза, сделавшись его неотъемлемой частью.

В прошлом году пионеры-комсомольцы одного отряда проработали с крестьянами решения XVI партс'езда.

Пионеры одного из московских отрядов выявили злоупотребления с детским трудом: 12-летний пастушок работал 10 часов. Ребята поставили этот вопрос на правлении колхоза и добились желаемых результатов.

Отряды, серьезно ставящие лагерные работы, зная, что они не просто «дачники», находят всевозможные формы работы в помощь партии и комсомолу.

Наши задачи

В лагере этого года мы должны суметь сделать следующее:

Всю общественно-политическую работу лагерей строить так, чтобы помочь комсомольским и партийным организациям в деле коллективизации сельского хозяйства.

Вовлечь новые слои бедняцких и середняцких слоев в колхозы.

Следить за правильной организацией труда детей, развить в колхозах социалистическое соревнование.

Вся культурно-массовая работа должна быть направлена главным образом на пропаганду успехов социалистического строительства, показа достижений совхозов, колхозов и на этой основе бороться с вылазками классового врага.

Внутренняя организация работы лагеря должна быть построена таким образом, чтобы в каждом отдельном случае общественная работа правильно и умело сочеталась с оздоровительными заданиями лагеря.

Р.

ВСЕСОЮЗНАЯ КОЛХОЗНАЯ ЭСТАФЕТА НА СРЕДНЕЙ ВОЛГЕ

ДОСТОЙНЫЕ КРАСНОЙ ДОСКИ

Собрались делегаты школ 1 ступени. Пришли ребята за 6—7 километров. Некоторых привезли на санях.

На этом собрании представители сельских школ: **Хомутовки, Липлейки, Вычуги, Устьви и Беднодемьяновска должны рассказать о своем участии в весенне-посевной кампании.**

Председатель собрания предоставляет слово тов. **Пархаевой, из Хомутовской школы.** Она быстро вылезла к столу и начала:

— Прежде всего мы рассказываем крестьянам, зачем нужна коллективизация. Разносим карточки с контрольными цифрами по весеннему севу по крестьянским дворам.

Мы доводим план посевной кампании до каждого крестьянина. Сняли со школьного участка 4 центнера овса, а в колхозе силами учащихся сняли 106 центнеров. А теперь наш пришкольный участок включен в план колхоза. **Мы сами вовлекли два хозяйства в колхоз,** — гордо заявляет Пархаева.

Докладчицу засыпают вопросами:

Пархаева на вопросы отвечает очень четко. И не только Пархаева, но все школьники на эти вопросы ответят без одной запиночки: ведь они живут этой работой.

— В дальнейшем будем помогать колхозу; в колхозе—85 хозяйств; 44 ученика — колхозники.

Один шустренький заинтересовался вопросом:

— А вы проверяете с.-х. инвентарь?

— Да, два раза в неделю.

Делегаты Липлейки говорили то же, что и Пархаева из Хомутовки.

Рассказывает делегатка Беднодемьяновской семилетки:

— Мы ходили на субботник по снегозадержанию. Собираем средства на трактор. Распространяем среди родителей газеты. Сортируем семена в колхозе. И главное, вовлекли 7 хозяйств в колхозы, обучаем 37 неграмотных. Вот и все.

Основной учебной и практической работой ребят является коллективизация и активная борьба за колхозы, за социалистическое земледелие.

С. Гурвич.

На красную доску

От редакции. Мы их заносим на красную доску.

ЮМОРистическая страница

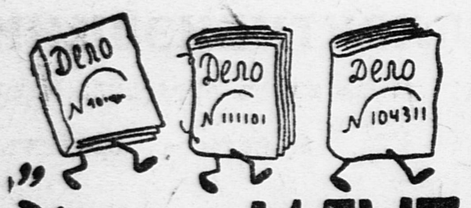

„Дела ИДУТ"½

У помещения форпоста
На стенке надпись: «Дураки».
Стереть ее довольно просто
Одним движением руки.

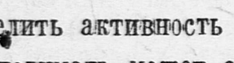

Проста, казалось бы, задача.
Зато не так-то прост учком.
Такой задаче—не иначе—
Он отдается целиком.

И вот на сборе льются речи,
У предзавкома — грозный вид,
И оглушительней картечи
Негодование кипит.

— Пора заняться этим делом!
Расшевелить активность масс!
Любой подумать может смело,
Что «дураки»—намек на нас!

Учтя особенность момента,
Должны вопрос мы, так сказать,
Согласовать на сто процентов
И непременно увязать.

Ребята! Срочно предлагаю
«Намеки» вытравить с песком,
А потому пусть этак к маю
Создаст комиссию учком.

Должны мы поздно или рано
Быть наготове для труда.
Наметить планы!

..Как из крана
Течет словесная вода.

Учком потеет, полон спеси,
Учком чернила льет рекой...

И дремлет в папке третий месяц
Вопрос о новой мастерской.

Вранье

ПОЛЬСКАЯ КИНОКОМЕДИЯ В ТРЕХ СЕРИЯХ

РЕЖИССЕР И. ПИЛСУДСКИЙ.
ФАБРИКА „ОХРАНКИНО"

2 СЕРИЯ

После долгой и шумной рекламы, многообещающих афиш и прозрачных намеков в печати, в Варшаве началась вторая серия кинокомедий, в которой главную роль играет старый провокатор и охранник Полянский.

Снова варшавское кино — «окружной суд». Зал переполнен публикой. Много представителей иностранных и польских газет. На стенах те же надписи:

— Соблюдать порядок, не то— в морду...

— Не любо, не слушай, — а врать не мешай...

Тушится свет и начинается картина.

ЧАСТЬ I

„Благородный мститель"

Судейский стол. За ним — три упитанных судьи. За боковыми столиками разместились: вежливенький, прилизанный прокурор и пара толстых, улыбающихся защитников. Скоро введут в зал главного артиста — Полянского.

(Польская публика ждет: вот вот зайдет стройный, высокий, благородный «мститель» с нежным лицом, голубыми глазами и энергичными, сильными жестами.)

Открывается дверь, входит плюгавенький человечек с опухшим, испитым лицом. Один глаз закрыт. Другой подслеповато мигает. Похож на избитого шпика. Одет в новенький костюмчик. Твердый, крахмаленький воротничек. Яркий галстучек. Разноцветный платочек торчит в боковом карманчике. Полянский держится развязно. В руках бумажка — шпаргалка для ответов.

ЧАСТЬ II

„ Незаученная роль"

Начинается допрос.

Судья. — Подсудимый Полянский, вы обвиняетесь в покушении на взрыв советского полпредства...

Полянский (читает по бумажке). — У православных христиан сегодня великий четверг..

Судья. — Бросьте бумажку. Скажите наизусть, почему вы хотели взорвать полпредство?

Полянский. — Э...э..бе...мэ... я христианин...

Судья (раздраженно). — Не мекайте пожалуйста, скажите членораздельно, для чего вы подложили адскую машину в полпредство?

Полянский (украдкой читает из бумажки). — Человек это орудие бога. Это был акт, чтобы продемонстрировать действия советов...

Судья (сконфузившись). — Опять читаете?! Не могли выучить наизусть?! Скажите, имела эта бомба разрушительную силу?

Полянский. — Ей-богу, нет. Эта бомба, во-первых, не бомба, а бомбоньерка. Во-вторых, там были не электрические провода, а просто шелковые ленточки. Да и порох там был неважный, подмоченный...

Судья (с довольным видом).— Хватит. Можете сесть.

ЧАСТЬ III

„Разоблаченный шпик"

Вызывается эксперт, пиротехник Махай. Когда была обнаружена адская машина, он первый ее осматривал.

Судья. — Скажите, эксперт, что находилось в дымоходе советского полпредства?

Эксперт. — Адская машина огромной разрушительной силы.

Судья. — А электрические провода были в порядке?

Эксперт. — Да, адская машина была на полном ходу. Неминуемо был бы взрыв.

Судья (к Полянскому). — Что вы сейчас скажете?

Полянский (читает по бумажке). — Евреи распяли Христа.

Судья. — В последний раз говорю, бросьте бумажку. Почему вы хотели взорвать полпредство?

Полянский (мнет бумажку). — Мм... мэ... да... нет. Меня большевики хотели арестовать...

Судья (отчаявшись и махнув рукой). — Суд об'является перерыв до следующего утра.

*

Разочарованная публика расходится. Слышны голоса:

— Вот халтура...

За кулисами фабрики «Охранкино» режиссер Пилсудский распекает Полянского:

— Негодяй... Всю картину провалил... Тебе не артистом служить, а сапожником...

Полянский обещает «исправиться».

Дядя Саша.

ВТОРОГОДНИК...
Рис. художника Нигра.

...ДО КОНЦА ПЯТИЛЕТКИ.

Пасха дыбом

Политехническая заутреня

Отец пришел усталый.

— Вот, — заверещала мать,— ироды. В такие светлые дни работать заставляют! Ну, да завтра отдохнешь. И послезавтра я тебя тоже на завод не пущу. В праздник христов отдыхать будешь. А сегодня к заутренней пойдешь...

— Ладно, — буркнул отец.

В это время в дверь просунулась бритая голова Женьки. Лицо матери снова изменилось:

— Ох, наказание господне! Нет с ним сладу. Другой бы оделся для праздника как следует. А он — полюбуйтесь — каким арапом щеголяет! Кочегар...

— У нас, мамка, политехнизация была. Только что с завода. Новейшие изобретения показывали...

Отец притянул за руку и посадил сынишку на колени.

— Не сердись, мать. Он у меня — гвоздь-парень. Ну, рассказывай, что видел.

Женька начал:

— Интересную штуку для электромонтажных строительных работ придумали. Понимаешь, берется линейка, а на ней хомутик из листового железа. В верхнюю сторону гаечка впаяна, а в ней стопорный шуруп...

— Постой, — сказал отец. — Латунь для этого дела прочнее будет, чем листовое железо.

— Ничего подобного, — загорячился Женя, — не так...

Спор загорелся.

— Дыру в листовом железе пара пустяков пробить, — кипятился Женька. — Подкладываешь лист какого-нибудь мягкого металла...

— Например, красной меди, — подсказал отец, — и...

Мать возилась у примуса. Часы подвигались к полночи, а спор продолжался с прежней силой.

Наконец, появилась мать в лучшем своем платье.

— Пора, граждане, — заявила мать. — Отца Митрофания слушать пойдем, а то народу набьется...

Но на нее даже не обратили внимания.

Голос отца уже перестал быть спокойным.

— Ну, уж это ты брось... Угольник должен быть почти вровень с нижней стороной...

В разговор снова попыталась вмешаться мать:

— К заутрени пора...

Ее не слушали. Несколько раз она, хлопая дверью, уходила на кухню и снова возвращалась. Часы перемахнули за час ночи. Мать в пальто и калошах, утомившись от беготни, прилегла на скамейку и... крепко заснула.

— Пойдем-ка, Женька, и мы спать, — сказал отец. — Надо завтра на работу пораньше пойти. А насчет верхнего болта — все равно проверю. Заливаешь, брат ты мой, определенно заливаешь...

Женька счастливо улыбался...

Г. Шеб.

Пылесосов Иван бережет свой карман

Рисунки и стихи деткора Е. Раниты (Белгород, ЦЧО).

Как никак, а ученье свет.
Помня этот завет,
Пылесосов, в витрину уткнувши нос,
Изучает политвопрос.

Очень сознательный наш Иван—
Зачем ему потрошить карман.
Политзаключенному помочь он рад,
И поэтому... делает пышный доклад.

Не думайте, что Ваня скуп...
Хоть он не жертвует на клуб,
На МОПР, на книги—никогда.
Зато всегда — в кино «Звезда».

ИМЯ, скорее, ИМЯ!

Вот какие имена рекомендуют ребята «Ротозею»:

«Зубоскал», «Бугильник», «Крапивник», «Подзатыльник», «Цапцарап», «Волоклюй», «Рево», «Пулю в лоб», «Головорез», «Щелчок по носу», «Головомойка», «Пионерский штык», «Врагопресс», «Зубило», «Резец», «Еж», «Стрюм», «Игла», «Смехач», «Лупа», «Едкозубый», «Паташон», «Сорванец», «Ляпис», «Зуб», «Халява», «Пугач», «Дэлото», «Капкан», «Пузырь», «Ким крокодилович», «Остроух», «Кабан», «Балагур», «Весельчак», «Крючек», «Штык», «Фильтр», «Заноза», «Вдарь», «Задира», «Ударник», «Зубач», «Крокодил», «Мыло», «Нож», «Щетка», «Толкач», «Носорог», «Волченок», «Могильщик бюрократов», «Баня», «Скипидар», «Перец», «Пересмешник», «Бич», «Зоркий», «Удар», «Бюрократ», «Колючка», «Пионерлуч», «Вентилятор», «Шило», «Пылесос», «Дуло», «Ап-чхи», «Буза», «Обжгись», «Бузотер», «Скалозуб», «Веселый», «Чудачок», «Оса», «Звонарь», «Колючие строки».

Прочитав все эти имена, «Ротозей» сморщил нос и сказал:

— А нельзя ли получше?! Острее! Зубастее!

Ребята, помогите «Ротозею» найти имя. За хорошее название будет выдана премия—библиотечка юмористических книг.

Ждем ваше имен.

Отв. редактор: **Н. ЛЯЛИН.**
Изд-во: **«ПРАВДА».**

Уполномоченный Главлита № В—260. Типография «Рабочей газеты», Сущевский Вал, 49.